16+

ГАЗПРОМ ТРАНСГАЗ НИЖНИЙ НОВГОРОД | 60 ЛЕТ 1960–2020

МАГИСТРАЛЬ

№ 7 (124). Июль 2020 г. | Газета ООО «Газпром трансгаз Нижний Новгород»

ОПЫТ ООО «ГАЗПРОМ ТРАНСГАЗ НИЖНИЙ НОВГОРОД» В БОРЬБЕ С ПАНДЕМИЕЙ
Стр. 2

ФЕСТИВАЛЬ ТРУДА СОСТОЯЛСЯ В ДИСТАНЦИОННОМ ФОРМАТЕ
Стр. 3

ВОСПОМИНАНИЯ ВЕТЕРАНА ЗАВОЛЖСКОГО ЛПУМГ О СОЗДАНИИ И РАЗВИТИИ ФИЛИАЛА
Стр. 3

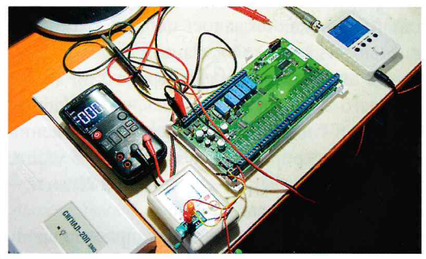

НОВОСТИ ФИЛИАЛОВ
Стр. 4

ПРОФЕССИОНАЛЬНОЕ ПРИЗНАНИЕ

Авторскому коллективу ООО «Газпром трансгаз Нижний Новгород» присужден диплом первой степени Международного конкурса научных, научно-технических и инновационных разработок 2020 года, направленных на развитие топливно-энергетической и добывающей отраслей, за проект «Разработка и внедрение газораспределительных станций нового поколения АГРС-НП. Оптимизация схемных решений».

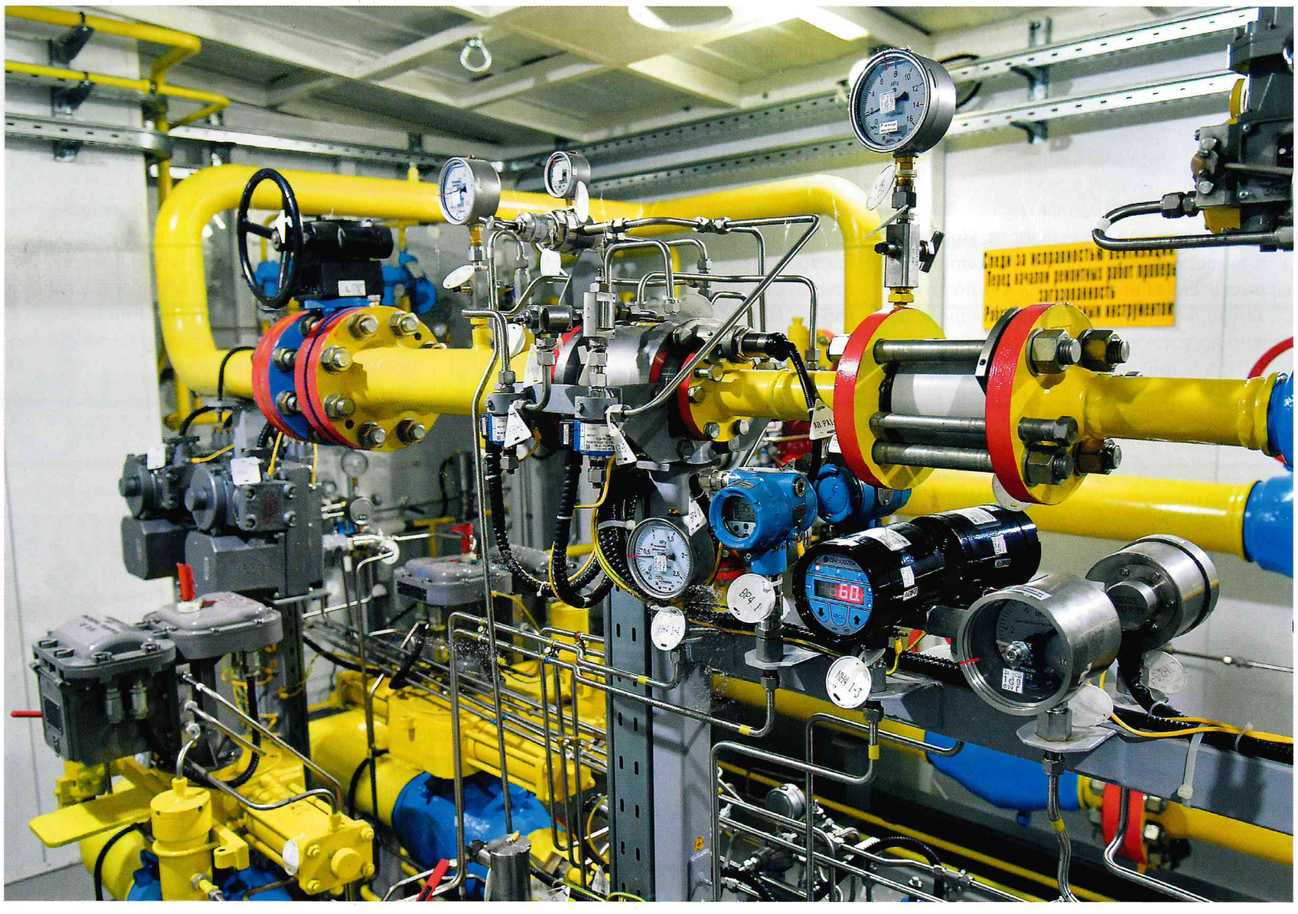

Технологическая схема автоматической газораспределительной станции нового поколения (АГРС-НП) разработана и протестирована в ООО «Газпром трансгаз Нижний Новгород». С 2019 года АГРС-НП успешно эксплуатируется на территории Починковского филиала предприятия.

АГРС нового поколения обладает рядом преимуществ по сравнению с традиционными аналогами: она энергонезависима, оснащена интеллектуальной системой автоматического управления ГРС (ИСАУ ГРС), в ней применяется технологическое оборудование с увеличенным межремонтным интервалом и сроком службы не менее 50 лет. За счет новой схемы компоновки технологического оборудования удалось сократить число сварных соединений на 36%, соединительных деталей трубопроводов на 30% и количество трубопроводной арматуры на 31%, что в свою очередь позволило на 40% снизить металлоемкость всей ГРС. При этом надежность эксплуатации оборудования только увеличилась.

Возможности дистанционного управления АГРС-НП были продемонстрированы профессиональному сообществу на XI международной научно-практической конференции «Газораспределительные станции и системы газоснабжения ПАО «Газпром» в октябре 2019 года.

Над разработкой технологической схемы АГРС-НП трудился авторский коллектив, в который вошли сотрудники производственного отдела по эксплуатации ГРС: начальник отдела Степан Наволоцкий и ведущий инженер Александр Новосельцев.

Также ООО «Газпром трансгаз Нижний Новгород» присужден диплом за вклад в инновационное развитие топливно-энергетического комплекса.

МИНИСТЕРСТВО ЭНЕРГЕТИКИ РОССИЙСКОЙ ФЕДЕРАЦИИ
Международный конкурс
научных, научно-технических и инновационных разработок, направленных на развитие топливно-энергетической и добывающей отрасли
ДИПЛОМ
ЛАУРЕАТА КОНКУРСА
ПРИСУЖДЕН
ОБЩЕСТВУ С ОГРАНИЧЕННОЙ ОТВЕТСТВЕННОСТЬЮ «ГАЗПРОМ ТРАНСГАЗ НИЖНИЙ НОВГОРОД»
ЗА ВКЛАД В ИННОВАЦИОННОЕ РАЗВИТИЕ ТОПЛИВНО-ЭНЕРГЕТИЧЕСКОГО КОМПЛЕКСА
Министр энергетики Российской Федерации
А.В. Новак
ТЕХНОЛОГИИ РАЗВИТИЯ

НОВОСТИ «ГАЗПРОМА»

СОСТОЯЛОСЬ ГОДОВОЕ ОБЩЕЕ СОБРАНИЕ АКЦИОНЕРОВ ПАО «ГАЗПРОМ»

Годовое Общее собрание акционеров прошло в форме заочного голосования. Собрание приняло решения по всем вопросам повестки дня.

Сформирован состав Совета директоров компании и ревизионной комиссии. Виктор Зубков и Алексей Миллер переизбраны Председателем и заместителем Председателя Совета директоров ПАО «Газпром»

Утверждены годовой отчет и годовая бухгалтерская (финансовая) отчетность за 2019 год. Принято решение о распределении прибыли компании по результатам 2019 года.

Утвержден размер дивидендов по результатам деятельности ПАО «Газпром» в 2019 году – 15,24 руб. на одну акцию. Таким образом, на выплату дивидендов будет направлено 360,784 млрд руб. (30% прибыли, относящейся к акционерам ПАО «Газпром», по международным стандартам финансовой отчетности за 2019 год).

Датой, на которую определяются лица, имеющие право на получение дивидендов, определено 16 июля 2020 года. Датой завершения выплаты дивидендов номинальным держателям и являющимся профессиональными участниками рынка ценных бумаг доверительным управляющим, зарегистрированным в реестре акционеров, – 30 июля 2020 года, другим зарегистрированным в реестре акционеров лицам – 20 августа 2020 года. Данные решения полностью соответствуют рекомендациям Совета директоров.

Аудитором Общества на 2020 год утверждено ООО «Финансовые и бухгалтерские консультанты». Компания была признана победителем открытого конкурса, проведенного ПАО «Газпром».

Утверждены изменения в Устав ПАО «Газпром» и Положение о Совете директоров ПАО «Газпром». Также утверждено Положение о Ревизионной комиссии ПАО «Газпром» в новой редакции.

Принято решение о выплате вознаграждений членам Совета директоров и Ревизионной комиссии ПАО «Газпром», не замещающим государственные должности Российской Федерации и должности государственной гражданской службы, в размерах, рекомендованных Советом директоров.

Подробнее о Собрании акционеров ПАО «Газпром» на сайте www.gazprom.ru